

9. ANEXOS

9.a. ARCHIVO FOTOGRÁFICO HISTÓRICO

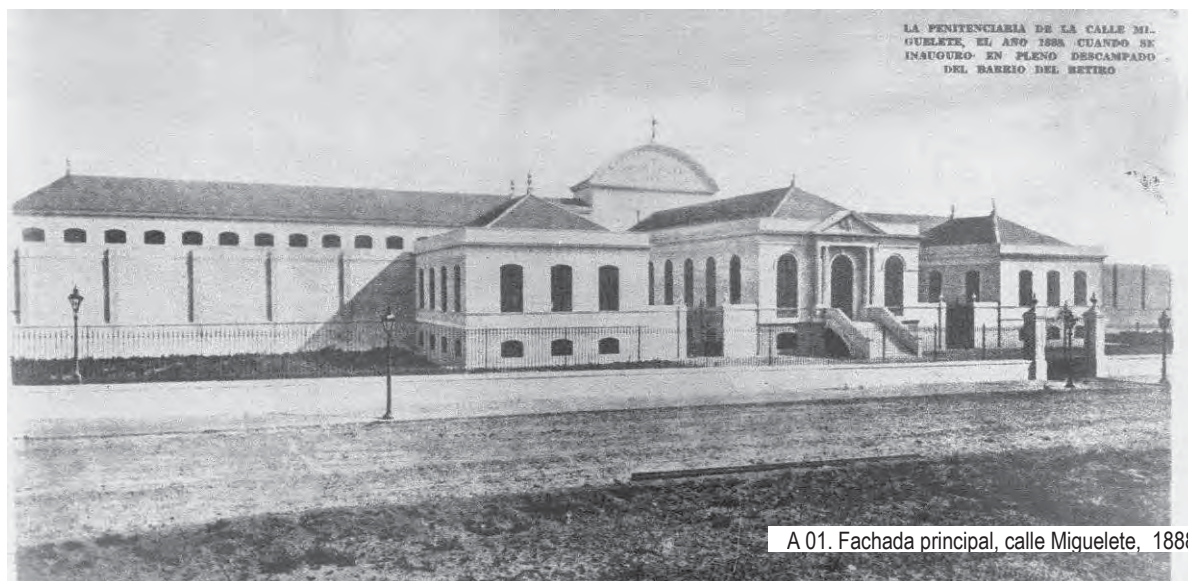

A 01. Fachada principal, calle Miquelete, 1888

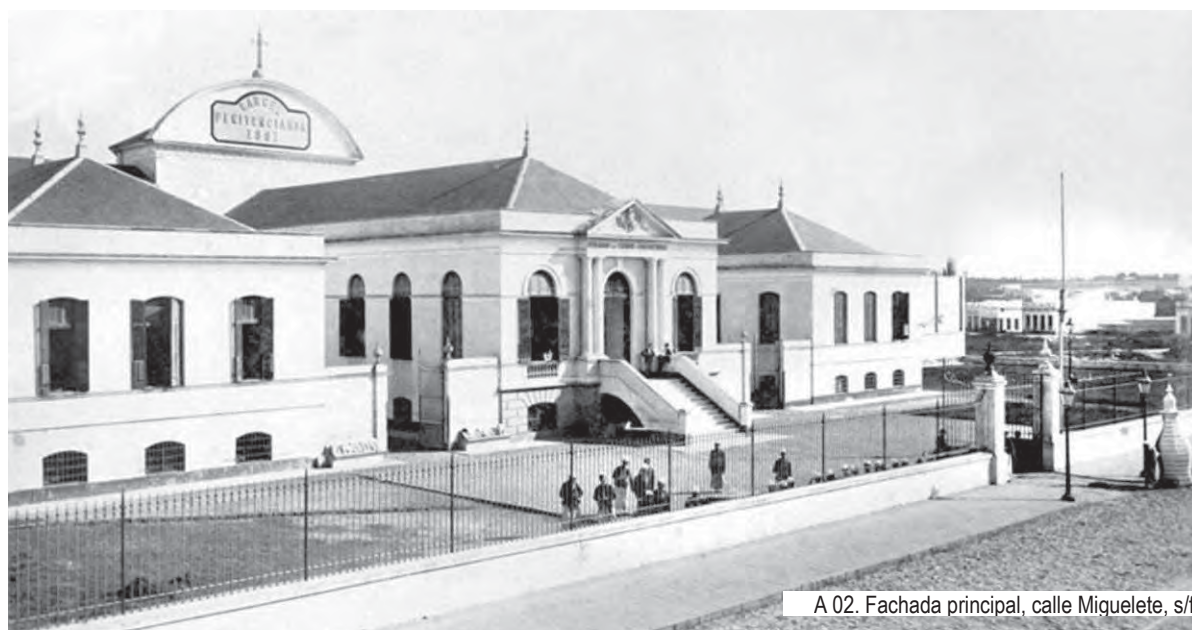

A 02. Fachada principal, calle Miquelete, s/f.



A 03. Fachada principal, calle Miquelete, s/f



A 04. Fachada principal, calle Miguelete, 1910



A 05. Fachada principal, calle Miguelete, s/f



A 06. Fachada principal, calle Miguelete, 1987



A 07. Fachada cuerpo central, 1989



A 08. Torre de vigilancia, 1888 aprox.

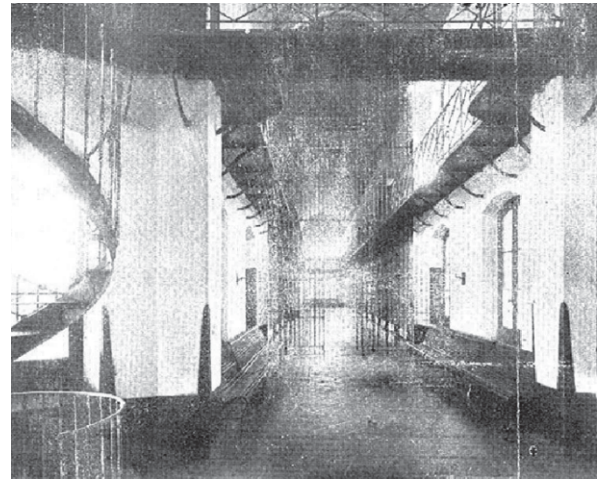

A 09. Pabellón de celdas desde torre vigilancia, 1910



A 10. Interior de pabellón de celdas, 1910



A 11. Interior celda, s/f



A 12. Escuela en el establecimiento de Miguelete, 1911



A 13. Patio entre radios, 1888 aprox.

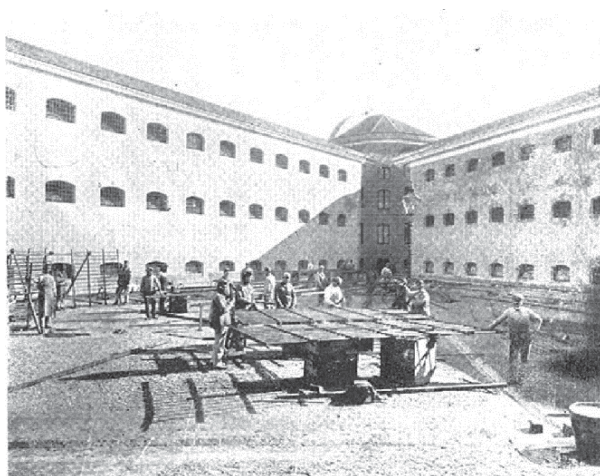

A 14. Patio entre radios, 1910



A 15. Patio entre radios s/f



A 16 y 17. Tropa esperando en patio entre pabellones la salida de un preso próximo a ser fusilado, 1899



A 18. Jardín en esquina de Arenal Grande y Miguelete, 1919



A 19. Jardín en esquina de Miguelete y República, 1919



A 20. Fusilamiento, década de 1890



A 21. Fusilamiento en patio, 1890 aprox.



A 22. Fusilamiento en patio entre radios 2 y 3, 1892



A 23 y 24. Traslado de últimos reclusos ante cierre de la cárcel, 1986

- NOTAS DE PRENSA HISTÓRICAS

EL PAÍS — Sábado 7 de Febrero de 1987 PÁGINA ONCE

Concurso Oficial Sobre Ideas Para Reciclar los ex-Presidios de P. Carretas y Miguelete

El Poder Ejecutivo ha promovido un llamado a concurso abierto sobre ideas para la reutilización de los predios y construcciones de los ex-establecimientos carcelarios de Punta Carretas y Miguelete, recientemente desocupados al habilitarse otros centros de esa naturaleza. A tal efecto, designó una Unidad de Administración y nombró un jurado integrado con técnicos, muchos de ellos altos funcionarios gubernamentales, con el fin de laudar sobre los trabajos que se presentan.

La iniciativa oficial está encaminada a "preservar y jerarquizar dichos bienes por medio de su reutilización". La convocatoria se realiza a toda persona física o jurídica, grupo o institución nacional o extranjera, residente o no en el país, pudiendo ser pública o privada.

Las propuestas deberán ser indefectiblemente entregadas el día viernes 29 de mayo de 1987, de 12.30 a 18.30 horas (hora oficial pariente ANTEL), en las Oficinas de la Unidad de Administración del Concurso, creada especialmente a estos efectos, en la Planta Baja del Ministerio de Transporte y Obras Públicas, Páncón 561.

RETIRO DE BASES Y CONSULTAS

Las bases de este Concurso podrán ser retiradas desde el día martes 10 de febrero de 1987 hasta el día viernes 13 de marzo de 1987 en el horario de 7.30 a 13.30 horas, en las oficinas de la Unidad de Administración del Concurso, en la Planta Baja del Ministerio de Transporte y Obras Públicas, Páncón 561.

Los concursantes podrán formular consultas sobre las presentes bases.

Dichas consultas deberán hacerse por escrito hasta el día lunes 23 de marzo de 1987 a las 15.30 horas, presentándose en la oficina mencionada anteriormente.

Todos los concursantes, aún aquellos que no hayan formulado consultas, podrán retirar las respuestas a todas las consultas formuladas, a partir del día lunes 30 de marzo de 1987 a las 12.30 horas en la misma oficina.

SEIS PREMIOS DE \$500.000

El Poder Ejecutivo ha instituido seis premios de \$500.000 cada uno y ha designado como jurados de selección y premiación a las siguientes personas: Sr. Gustavo Cola Cancele, Sub-Secretario de Industria y Energía; Arq. Nelson Cajarville, Director Nacional de Arquitectura del MTOP; Sr. Egon Einsiedler, Arq. Humberto Baldomir, Director de Arquitectura de la U.M.M.; Ing. Raúl Bueta, Sr. Juan Ferrero, sociólogo Antonio Viña y Angel Kalenberg.

Punta Carretas, el establecimiento de reclusión ubicado en plena zona residencial. Comienza a decidirse su destino. El Establecimiento de Detención de Miguelete, otro histórico edificio que tendrá un nuevo destino, aún no determinado.

INFORMACIÓN EL PAÍS — Domingo 23 de Agosto de 1987 PÁGINA DIECISIETE

La Imaginativa Propuesta de un Equipo Técnico de Diferentes Profesiones

CIRUGIA PLASTICA TOTAL A MIGUELETE Y PUNTA CARRETAS: HOTEL Y CENTRO COMERCIAL

Difícil de asimilar de golpe pero posible: un centro comercial con escaleras mecánicas, ascensor panorámico y cafetería en las cuatro plantas que ocupa el Pabellón de Celdas del Penal de Punta Carretas; y un Hotel -Residencial donde las celdas darán paso a habitaciones con baño privado y kitchenette en la cárcel de Miguelete.

El proyecto para un reciclaje total edilicio, con una imagen suavizada a la que se le da el nombre de "Fundación Urbana", es obra de un equipo de trabajo integrado por arquitectos, ingenieros, urbanistas, economistas, abogados, psicólogos, filósofos, sociólogos, contadores, antropólogos, lingüistas y médicos.

La idea actual es que los muros del Penal de Punta Carretas no delimiten más un área de encierro, en algunos sectores se los convertirá en forma de patio y se los usará como espacios abiertos, áreas. Para la construcción del proyecto, solo serán demolidas las construcciones posteriores a la edificación original y donde se construyeron construcciones, y las celdas se revalorizarán arquitectónicamente a historiales.

En el proyecto de reedificación del Penal de Punta Carretas se tuvo especialmente en cuenta las necesidades y demandas de un área de influencia directa e indirecta, que reúnen alrededor de 100.000 personas.

César Jaramilla y Juan José Masferrer, los arquitectos, Egon Einsiedler, Carlos García Suárez y Mario Norberto, los ingenieros, Blanca Cordero de Caffera y Olaya Fernández de Guzmán, el Dr. María Caffera y el Prof. Hugo Luján, los abogados, los Ing. Juan Antonio Ruiz Masferrer, Carlos Tello y Roberto Das Rivas, y los médicos Drs. Américo Aldana, María Berthe Amador, Linares, Catagón, Milton Casas, Pedro Chaves y Cecilia Perdomo de Fernández.

Air points quedarán la cárcel de Miguelete de adaptarse al proyecto presentado por UNIVERT, concebida en un tiempo y funcional hotel y con una estructura irreconocible.

A 25 y 26. Recortes de prensa, 1987 .

Proponen Convertir a ex-Penal en Centro Deportivo o Infantil

Cinco propuestas resultaron triunfadoras en el Concurso de Ideas para la Reutilización de los Predios y Construcciones del ex Establecimiento Penitenciario de Punta Carretas y del ex Establecimiento de Detención de Miguelete. La apertura de los sobres de las iniciativas ganadoras se cumplió ayer en la sala de Actos del Edificio Libertad con la presencia del jurado que entendió en la selección de las ideas. Estuvo integrado por el Cr. Gustavo Cola Cancelli, Arquitecto Humberto Baldomir, Ingeniero Raúl Buella, Arq. Nelson Cajaville, Cr. Egón Einoder y los Sres. Juan Carlos Ferrero, Angel Kalemberg y Antonio Viña.

En oportunidad del mencionado acto se dejó expresa constancia que el hecho de haber seleccionado los cinco trabajos, no representa en modo alguno, el compromiso del Poder Ejecutivo de llevar a cabo alguno de ellos en particular o combinados con otros, ya que no se consideran proyectos ni anteproyectos, sino sólo ideas para la futura utilización de los edificios y predios señalados.

La nómina de ganadores es la siguiente:

PROPUESTA N° 064: Plantea la creación de un CENTRO COMUNITARIO DE REHABILITACIÓN DE LA PERSONA IMPEDIDA en el Establecimiento de Miguelete.

La idea está sustentada en abundante

información estadística sobre los variados orígenes de discapacidad en el país, carencias locativas para tratamientos correctivos y de recuperación, citándose fuentes de recursos internacionales.

PROPUESTA N° 088: La propia denominación de ésta —MUNDO INFANTIL—, en sí misma, definitiva de la idea. El emplazamiento es en el asentamiento de Punta Carretas. Más allá de su desarrollo, su dinámica y generosa concepción al servicio de la infancia surge, naturalmente, la contraposición de la triste y lúgubre función anterior con el nuevo, alegre y luminoso destino propuesto.

PROPUESTA N° 040: La idea se denomina CASA LATINOAMERICANA y se emplaza en el Establecimiento de Punta Carretas. Propone la presencia permanente de todos los países latinoamericanos, en pabellones adecuadamente estructurados, para exhibir aspectos industriales comerciales y de servicios de cada país. La idea, de claro espíritu integracionista, se extiende hacia propósitos que contemplan el desarrollo de áreas dinamizadoras de varios intercambios.

PROPUESTA N° 151: CENTRO DEPORTIVO DE PUNTA CARRETAS. Tal la denominación de esta idea. Las grandes carencias que Montevideo observa en este aspecto se resuelven a través de un ambicioso proyecto que ambienta una completa y armoniosa organización deportiva.

PROPUESTA N° 074: El proponente

plantea, para el Establecimiento de Miguelete, un CENTRO PARA ACTIVIDADES SOCIO-CULTURALES Y COMERCIALES. Se seleccionó esta idea como polo dinamizador de una zona a la cual el anterior destino ha deprimido.

LOS NOMBRES DE LOS GANADORES:

PROPUESTA 064: Arquitecta Mabel Ubiria y Teresita Marzano Luisi.

PROPUESTA 088: Silvia Battagliolo y Leslie Danesse.

PROPUESTA 040: Héctor Eduardo Irázusta.

PROPUESTA 151: Comisión Nacional de Educación Física.

PROPUESTA 074: Arq. Oscar Benítez Méndez, Arq. Fernando Chebataroff y Esc. Oscar Pessano Sastre.

EL DESTINO DE LAS PROPUESTAS

El Cr. Gustavo Cola Cancelli sub secretario de Industria y Energía integrante del jurado actuante en el concurso expresó que "el Poder Ejecutivo no queda comprometido a la utilización de ninguna de las propuestas ganadoras ya que se trató pura y exclusivamente de un llamado de ideas".

En cuanto al destino que se le dará a las mismas expresó que aún no se ha determinado pero que "seguramente serán a los ministerios directamente vinculados con los inmuebles, es decir el Ministerio del Interior o el de Transporte y Obras Públicas.

Ex cárcel de Miguelete será convertida en centro de diseño

El Ministerio de Educación y Cultura promoverá la transformación del ex establecimiento penitenciario de Miguelete en un Centro del Diseño que permita mejorar la presentación de todos los productos uruguayos, como cerámicas, textiles, vidrio y gráficos, en los mercados internacionales.

Esta iniciativa fue propalada ayer por el subsecretario Julio Aguilar, luego de recorrer las instalaciones del antiguo establecimiento carcelario junto al presidente Julio María Sanguinetti, al ministro de Transporte y Obras Públicas,

Jorge Sanguinetti y a las máximas autoridades de la Universidad del Trabajo del Uruguay, encabezadas por el director general, José Amela.

Aguilar añadió que, de prosperar las gestiones efectuadas, en marzo o abril de 1988, comenzará un ciclo de enseñanza, luego de pruebas de admisión, para estudiantes que hayan aprobado el Bachillerato, ya que los cursos que se impartirán tendrán a nivel universitario.

El Centro del Diseño dependerá exclusivamente del Ministerio de Educación y Cultura, subrayó el subsecretario, quien

también fue consultado sobre otros temas de la realidad educacional.

"No creo que la Enseñanza viva momentos de conflictividad, sostuvo, porque el de (hoy) es el primer paro en mucho tiempo. No soy partidario de los paros en la Enseñanza, porque en definitiva, se afecta a quienes se debe beneficiar, los alumnos".

Instrucción

Por su lado, el ministro Jorge Sanguinetti explicó que las dependencias de Miguelete fueron refaccionadas para llevar adelante, conjuntamente

con UTU, cursos para peones especializados. Luego de 30 días de aprendizaje, estos obreros recibirán el grado de "medio oficial", remunerándoseles como tales cuando retornen a las obras públicas en las que se encuentran trabajando.

Esta instrucción tiene por objetivo "satisfacer la demanda de mano de obra que existe en la construcción", aseveró el secretario de Estado que, por otra parte, manifestó que está estudiando el destino final de la ex cárcel de Punta Carretas.

José Amela, director de UTU, no descartó que este ti-

po de enseñanza acelerada sea trasladado al interior, al tiempo que remarcó que entre las prioridades del Consejo que dirige, se encuentra lograr "un acercamiento con la industria privada".

Las autoridades que recorrieron Miguelete se mostraron complacidas por la labor emprendida y reafirmaron la necesidad de darle a este establecimiento —de triste historia— una finalidad social adecuada a las necesidades y a la realidad del país, fundamentalmente en materia educacional, dijo uno de los visitantes.



A 29 - 33. Fotografías exteriores fachada Miguelete, con construcciones del CDI, 2012⁶⁰

9.b. ARCHIVO FOTOGRÁFICO ACTUAL



A 34 - 38. Fotografías exteriores fachada Miguelete (Cuerpo central, Talleres, Residencias y volumen EAC multiuso, 2018)



A 39 - 41. Fotografías exteriores (Casilla de guardia, ventana de celda y patio entre radios 1 y 2, 2018



A 42. Fachada EAC sobre calle Arenal Grande, 2016



A 43 - 45. Interior EAC, 2016



A 46 y 47. Interior EAC (Puerta restaurada y cubierta abovedada), 2016

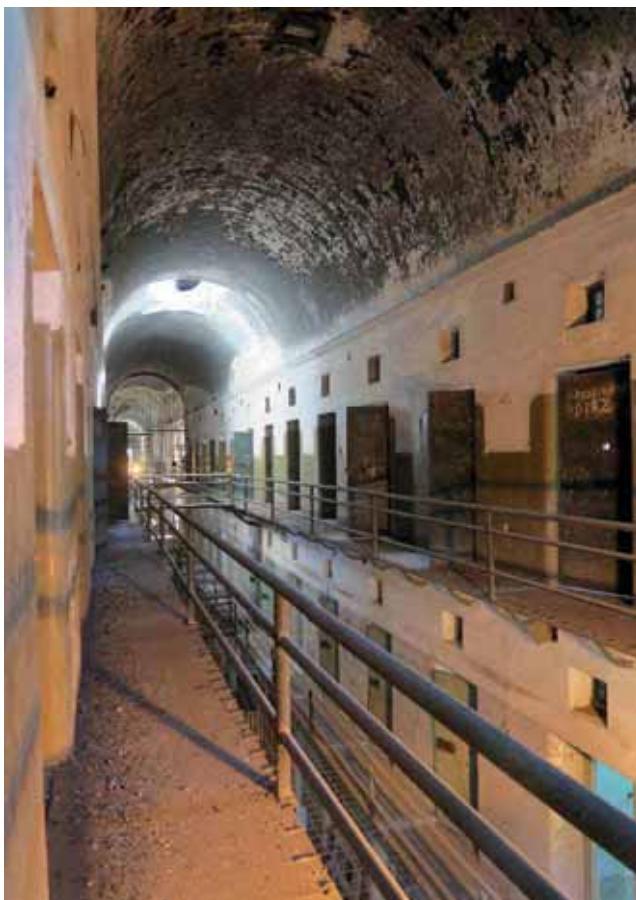

A 48 - 50. Interior Radio 4, 2018

339

Mapa de la Carcel Penitenciaria en Lima, Peru, 1907.

El mapa muestra la distribucion de terrenos y calles adyacentes a la Carcel Penitenciaria. Las calles principales son CALLE DEL MIGUELETE, CALLE REPUBLICA, CALLE DAZA, CALLE S. J. Girardelli, CALLE Arenal Grande, CALLE ESTRELLA, CALLE DEL NORTE, CALLE SUIPACHA, CALLE J. I. G. F. y CALLE R. S. J. Girardelli.

Se indican terrenos numerados (1, 2, 3, 4, 5, 6, 7, 8, 9, 10, 11, 12, 13, 14, 15, 16, 17, 18, 19, 20, 21, 22, 23, 24, 25, 26, 27, 28, 29, 30, 31, 32, 33, 34, 35, 36, 37, 38, 39, 40, 41, 42, 43, 44, 45, 46, 47, 48, 49, 50, 51, 52, 53, 54, 55, 56, 57, 58, 59, 60, 61, 62, 63, 64, 65, 66, 67, 68, 69, 70, 71, 72, 73, 74, 75, 76, 77, 78, 79, 80, 81, 82, 83, 84, 85, 86, 87, 88, 89, 90, 91, 92, 93, 94, 95, 96, 97, 98, 99, 100).

Se indica el area de 2500 m² para el terreno 11.

Se indica el area de 5000 m² para el terreno 12.

Se indica el area de 1000 m² para el terreno 13.

Se indica el area de 2000 m² para el terreno 14.

Se indica el area de 3000 m² para el terreno 15.

Se indica el area de 4000 m² para el terreno 16.

Se indica el area de 5000 m² para el terreno 17.

Se indica el area de 6000 m² para el terreno 18.

Se indica el area de 7000 m² para el terreno 19.

Se indica el area de 8000 m² para el terreno 20.

Se indica el area de 9000 m² para el terreno 21.

Se indica el area de 10000 m² para el terreno 22.

Se indica el area de 11000 m² para el terreno 23.

Se indica el area de 12000 m² para el terreno 24.

Se indica el area de 13000 m² para el terreno 25.

Se indica el area de 14000 m² para el terreno 26.

Se indica el area de 15000 m² para el terreno 27.

Se indica el area de 16000 m² para el terreno 28.

Se indica el area de 17000 m² para el terreno 29.

Se indica el area de 18000 m² para el terreno 30.

Se indica el area de 19000 m² para el terreno 31.

Se indica el area de 20000 m² para el terreno 32.

Se indica el area de 21000 m² para el terreno 33.

Se indica el area de 22000 m² para el terreno 34.

Se indica el area de 23000 m² para el terreno 35.

Se indica el area de 24000 m² para el terreno 36.

Se indica el area de 25000 m² para el terreno 37.

Se indica el area de 26000 m² para el terreno 38.

Se indica el area de 27000 m² para el terreno 39.

Se indica el area de 28000 m² para el terreno 40.

Se indica el area de 29000 m² para el terreno 41.

Se indica el area de 30000 m² para el terreno 42.

Se indica el area de 31000 m² para el terreno 43.

Se indica el area de 32000 m² para el terreno 44.

Se indica el area de 33000 m² para el terreno 45.

Se indica el area de 34000 m² para el terreno 46.

Se indica el area de 35000 m² para el terreno 47.

Se indica el area de 36000 m² para el terreno 48.

Se indica el area de 37000 m² para el terreno 49.

Se indica el area de 38000 m² para el terreno 50.

Se indica el area de 39000 m² para el terreno 51.

Se indica el area de 40000 m² para el terreno 52.

Se indica el area de 41000 m² para el terreno 53.

Se indica el area de 42000 m² para el terreno 54.

Se indica el area de 43000 m² para el terreno 55.

Se indica el area de 44000 m² para el terreno 56.

Se indica el area de 45000 m² para el terreno 57.

Se indica el area de 46000 m² para el terreno 58.

Se indica el area de 47000 m² para el terreno 59.

Se indica el area de 48000 m² para el terreno 60.

Se indica el area de 49000 m² para el terreno 61.

Se indica el area de 50000 m² para el terreno 62.

Se indica el area de 51000 m² para el terreno 63.

Se indica el area de 52000 m² para el terreno 64.

Se indica el area de 53000 m² para el terreno 65.

Se indica el area de 54000 m² para el terreno 66.

Se indica el area de 55000 m² para el terreno 67.

Se indica el area de 56000 m² para el terreno 68.

Se indica el area de 57000 m² para el terreno 69.

Se indica el area de 58000 m² para el terreno 70.

Se indica el area de 59000 m² para el terreno 71.

Se indica el area de 60000 m² para el terreno 72.

Se indica el area de 61000 m² para el terreno 73.

Se indica el area de 62000 m² para el terreno 74.

Se indica el area de 63000 m² para el terreno 75.

Se indica el area de 64000 m² para el terreno 76.

Se indica el area de 65000 m² para el terreno 77.

Se indica el area de 66000 m² para el terreno 78.

Se indica el area de 67000 m² para el terreno 79.

Se indica el area de 68000 m² para el terreno 80.

Se indica el area de 69000 m² para el terreno 81.

Se indica el area de 70000 m² para el terreno 82.

Se indica el area de 71000 m² para el terreno 83.

Se indica el area de 72000 m² para el terreno 84.

Se indica el area de 73000 m² para el terreno 85.

Se indica el area de 74000 m² para el terreno 86.

Se indica el area de 75000 m² para el terreno 87.

Se indica el area de 76000 m² para el terreno 88.

Se indica el area de 77000 m² para el terreno 89.

Se indica el area de 78000 m² para el terreno 90.

Se indica el area de 79000 m² para el terreno 91.

Se indica el area de 80000 m² para el terreno 92.

Se indica el area de 81000 m² para el terreno 93.

Se indica el area de 82000 m² para el terreno 94.

Se indica el area de 83000 m² para el terreno 95.

Se indica el area de 84000 m² para el terreno 96.

Se indica el area de 85000 m² para el terreno 97.

Se indica el area de 86000 m² para el terreno 98.

Se indica el area de 87000 m² para el terreno 99.

Se indica el area de 88000 m² para el terreno 100.

Se indica el area de 89000 m² para el terreno 101.

Se indica el area de 90000 m² para el terreno 102.

Se indica el area de 91000 m² para el terreno 103.

Se indica el area de 92000 m² para el terreno 104.

Se indica el area de 93000 m² para el terreno 105.

Se indica el area de 94000 m² para el terreno 106.

Se indica el area de 95000 m² para el terreno 107.

Se indica el area de 96000 m² para el terreno 108.

Se indica el area de 97000 m² para el terreno 109.

Se indica el area de 98000 m² para el terreno 110.

Se indica el area de 99000 m² para el terreno 111.

Se indica el area de 100000 m² para el terreno 112.

Se indica el area de 101000 m² para el terreno 113.

Se indica el area de 102000 m² para el terreno 114.

Se indica el area de 103000 m² para el terreno 115.

Se indica el area de 104000 m² para el terreno 116.

Se indica el area de 105000 m² para el terreno 117.

Se indica el area de 106000 m² para el terreno 118.

Se indica el area de 107000 m² para el terreno 119.

Se indica el area de 108000 m² para el terreno 120.

Se indica el area de 109000

35

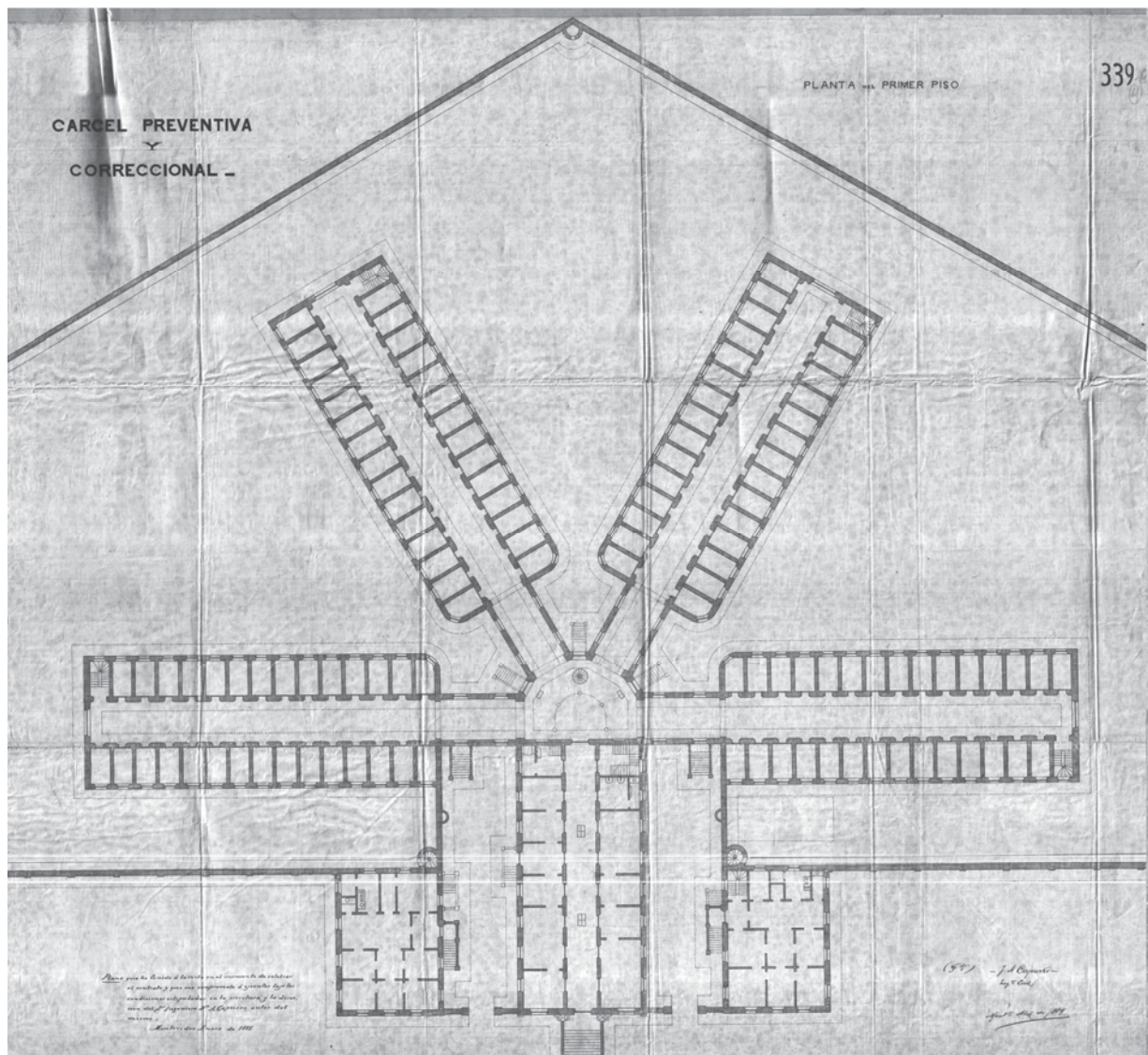

A 52. Plano planta baja - Proyecto original Ing. J.A. Capurro, 1884.

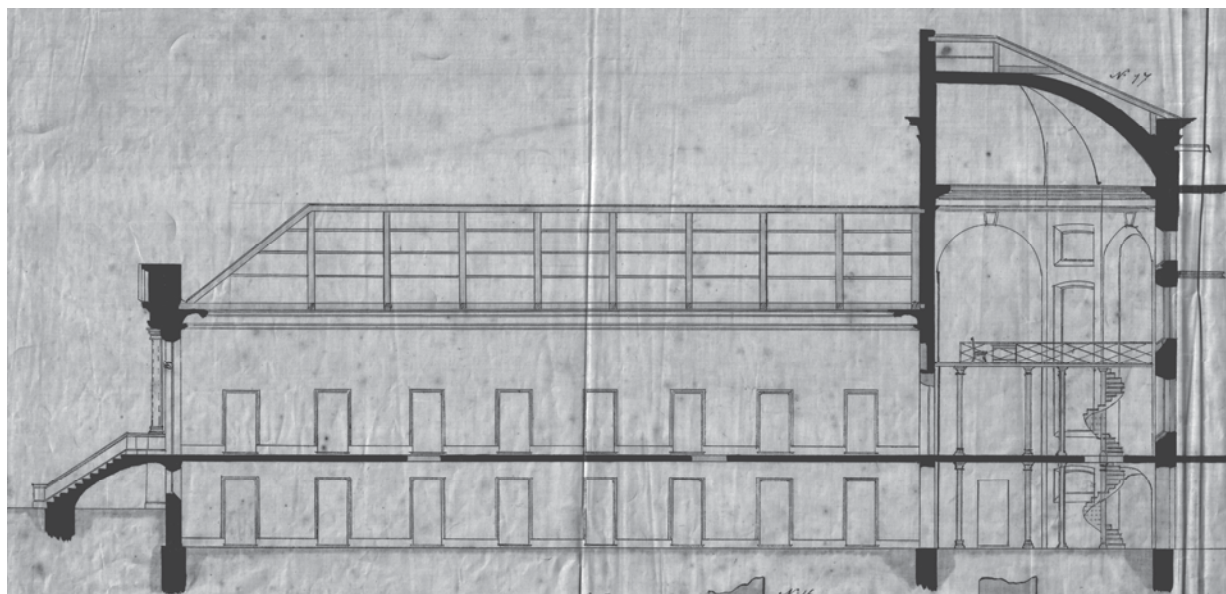

A 53. Corte longitudinal cuerpo central y torre de vigilancia - Proyecto original Ing. J.A. Capurro, 1884.

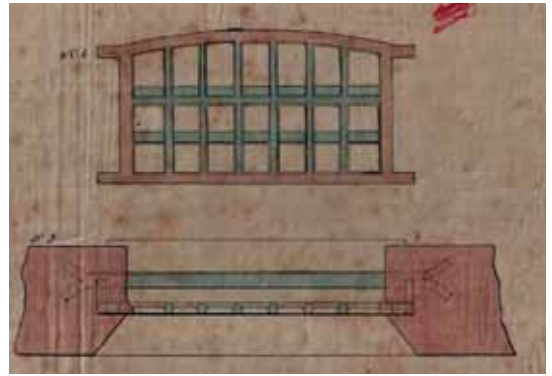
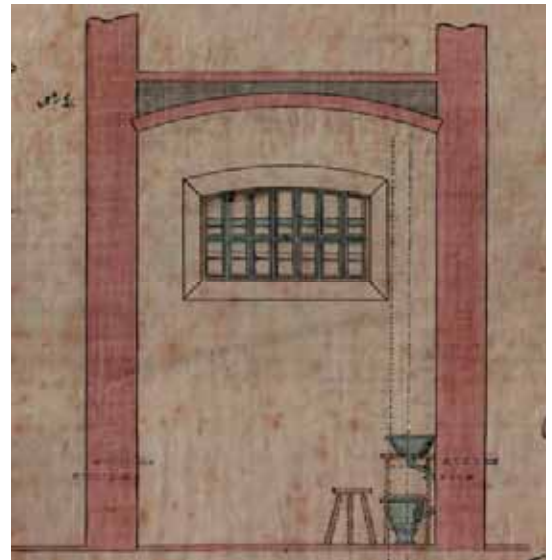
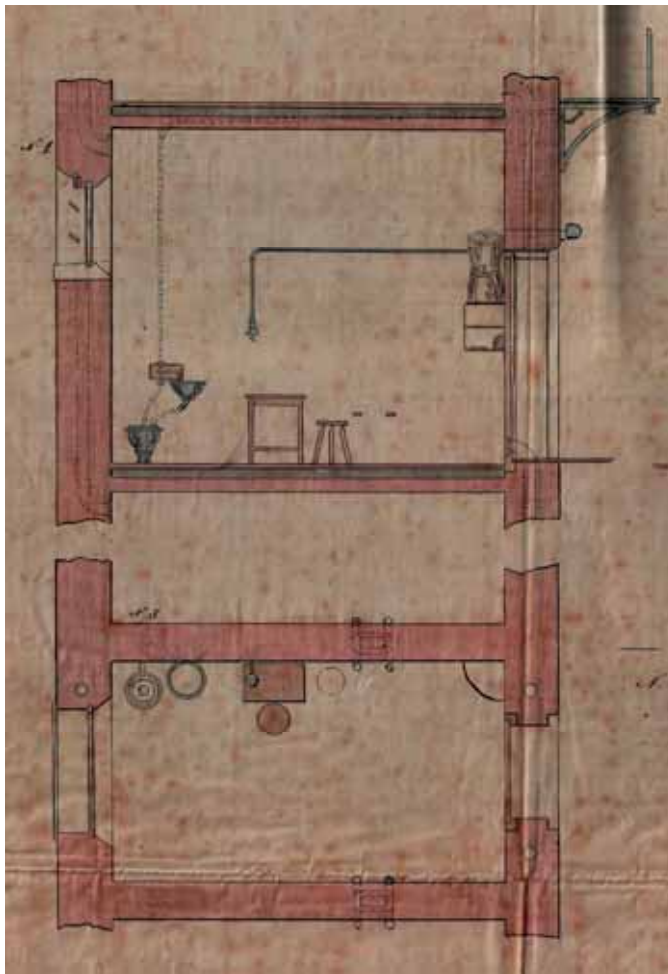

A 54. Detalles celdarios y ventana - Proyecto original Ing. J.A. Capurro, 1884.

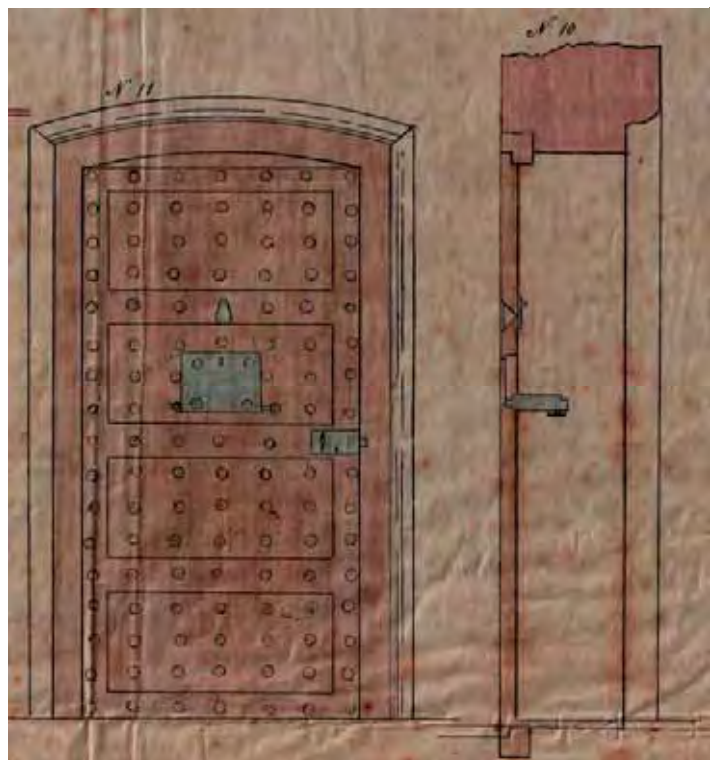
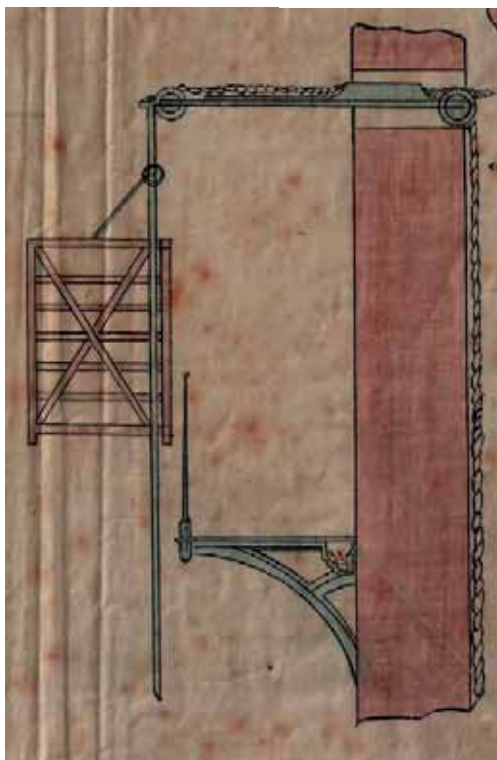

A 55. Detalles de polea y puerta de celdarios - Proyecto original Ing. J.A. Capurro, 1884.